

# 葉山町の“被災ごみ”の対応について

## ①葉山町の“被災ごみ”の受け入れ態勢について

### \* 町民の方から寄せられた意見からの検証

- 被災ごみを「台風の被害にあった～」と『委任状』を書いて持っていきもらいましたが、特に窓口では、「こういったときは、これこれこういう手続きをすれば」といったアドバイスもなく、普通に処分料金を払うことになりました。せめてアドバイスをしてくれる町であってほしいです。
- 飛来物は家の前に置いておいても持って行ってくれるそうです。どうやって飛来物とそうで無いものを見分けるのか？ 悪意を持って全部飛来物と言えばそれまで。そう言うところがわかりにくい。
- クリーンセンターに持ち込めるごみを持ち込んだ折り、自身では処分きれない“被災ごみ”の処分法は無いものか相談しようとする、センターにTELして下さい！ センターって？目の前の受けの所？ そうだ！と言う事です。車を建物の脇に寄せ受け窓口で直接相談すると、話しの途中で奥から来た男性3人に話しの腰を折るように、早くどっかに行けとばかり役場の2Fの右奥の課或い防災安全課に行けと？  
全く話しにならずお払い箱でした。  
当初から無料で処分して欲しいと相談している訳ではなく、情け無いやら憤りを覚えながら役場2F右奥の課へ。  
話しは良く聞いてくれましたが、何故センターがこっちに聞けと言ったのかと首を傾げる状態です。

### Q1.

- 被災ごみの扱いに関して、意識(アナウンス方法)の統一が無いのでは？

### Q2.

- “被災ごみ”受け入れに関する案内をしなかったのは？

災害で被災したごみ(家財等)の受入れについて

クリーンセンターでは、町内にお住まいの方でご自宅が災害にあわれた場合、その建物内等から排出される被災した家財等を受け入れることができます。ただし建物の基礎や壁、柱等の構造体（躯体）は受入れできません。

#### 搬入の流れについて

- り災証明書の発行を受けます  
(火事に関しては消防署、その他の災害に関しては町役場の防災安全課で発行を受けます)
- 減免申請書及び要領が記載された同意書をクリーンセンターへ提出してください（提出の際は、り災証明書をご持参ください）
- 町職員が事前に現地確認を行い、搬入可能な家財等を調査し、搬入日時や搬入量を調整させていただきます
- 職員の指示に従って搬入してください  
減免申請書、要領が記載された同意書は、下記の「減免申請」「災害で被災したごみの搬入に関する要領・同意書」の欄よりダウンロードできます

#### 受入ができるもの

- 家具  
タンス・テーブル・机・椅子などの家財
- 燃やせるごみ  
新聞・雑誌・ダンボール等の紙類、洋服・布団などの衣類
- 燃やせないごみ  
プラスチック製品・ビン・缶・家電製品  
ビンや缶などは中身を出してその性状により分別してください

#### 受入ができないもの

- 建築材料・ブロック・コンクリート・瓦・石膏ボード・ソーラーシステム・大型耐火金庫、ピアノ、パソコンなど町で処理することができないもの
- 法律でリサイクル等が義務づけられているもの
- 家電リサイクル法対象品目などの法律によりリサイクルが義務づけられるもの  
(テレビ・エアコン・冷蔵庫・冷凍庫・洗濯機・衣類乾燥機)
- 土や泥などが付着し、汚れを落とさないもの
- 店舗・事業所の家財等（個人住宅を対象とするため）

葉山町  
オフィシャルサイト  
通常ページで  
見れる内容

近隣自治体の“被災ごみ”の対応  
状況はどうだったか？

# 葉山町の災害対策の今後について

## ②近隣自体の“被災ごみ”受け入れ態勢について

台風19号が通過した連休明けの9月15日には、両市ともにホームページトップ画面にて、災害状況並びに“被災ごみ”の取り扱いについて案内している。

### \* 逗子市の対応状況

なお、従前の「一般廃棄物処理手数料減免申請書」の提出による持ち込みは可能です。その際には、職員による現地立合、消防が発行する「罹災証明書」の写し等が必要となりますので、必ず事前に、環境クリーンセンターへ連絡してください。

#### 関連情報リンク

- 火災・災害等で被災した際のごみの受入について

この情報に関するお問い合わせ先

環境都市部：環境クリーンセンター  
電話番号：046-871-7870

# 近隣市との交流が多い町民の中で不安が増発!!

### \* 鎌倉市の対応状況

# 葉山町の“被災ごみ”の対応について

## ③これからの“被災ごみ”の受け入れ態勢について

### \* 町民の方から寄せられた意見からの検証

- ・このままの対応じゃ恥ずかしいです、葉山町。  
今までお手伝いに行った支援先では、必ず市町村がゴミを家の前に集めておけば回収していました。  
そこから、初めて被災した方は希望が持てるのを見てきました。
- ・“被災ごみ”に関しては、心ない業者が違う現場のゴミをどさくさ紛れで持ち込むケースもあるみたいなので、なにかしらのチェックがあった方がいいとも思いますが、罹災証明書を提出する際、非常時にその場の状況写真を残すことが困難な場合もあります。また、申請しても一週間返事を待つことさえも、人によっては状況次第で厳しいときもあります。  
いくら家屋のメンテナンスをしていたとしても、天災はどうしようもない場合もありますので、ぜひとも、臨機応変な対応をよろしくお願ひしたいと思います。

当庁ホームページでも10月17日(木)午後、“被災ごみ”取り扱いに関する案内文が掲載。

### 台風19号による災害ごみの持ち込みについて／葉山町

<https://www.town.hayama.lg.jp/soshiki/crean/2/1/9781.html>

2019年10月17日 ... クリーンセンターでは、町内にお住いの方で台風19号の影響による自宅以外の散乱したごみ等の災害ごみについて、クリーンセンターにお持ち込みいただければ、全額免除で受入れています。なお、ご自宅のもので破損したものの等については...

### Q3.

- ・今後の“被災ごみ”の扱いに関する案内方法としてのスタンスは？

来年度以降も同じような状況になる事は十分に予測されます。  
その際、町職員の対応(アナウンス)の統一化とHP上での案内の可否は。

### Q4.

- ・“被災ごみ”の無料回収や受け入れへのサービス拡充は？

被災規模にも左右されると思いますが、仮に、千葉県などで行っている「家庭ごみの無料受け入れ(証明書必要)」や、持ち込みが困難なお年寄り等への回収作業など。

### Q5.

- ・臨時の“被災ごみ”サポートボランティアの開設は？

限られた職員数で、レアなケースに対応するには限度があります。町のHPやSNSを利用して“被災ごみ”の処理や回収をするためのボランティアスタッフを呼び掛け、協働で被災者支援が出来るようなシステムを検討してみてもは？

(庭木の倒壊などは、細かく裁断する作業などが困難。或いは、トタンや大きなごみに関しては、運ぶことすら困難な場合も多く見受けられる。)

町民の不安を早期払拭

正確な情報発信で混乱回避

### 【台風19号】川崎市が支援所を開設 災害ごみ無料回収も

台風 ボランティア

政治行政 神奈川新聞 2019年10月17日 05:00

台風19号による深刻な被害を受け、川崎市は被災者向けにさまざまな支援策を打ち出した。16日には災害ボランティアセンターを中原区内に開設し、支援する側とされる側をつなぐ。17日からは、罹災(りさい)証明書の発行手続きを自宅で済ませられるよう、市職員が被災地域を戸別訪問する取り組みを進める。

開設した災害ボランティアセンターの受付＝川崎市中原区

### 【災害ボランティアセンター】

中原区で浸水被害が相次いだことから、同区上小田中の市総合福祉センターに開設。散乱した家財の片付けや泥出しなどで派遣を希望する被災者とボランティア双方の受け付けを開始。

# 避難所でのペット同伴者の扱いについて

## ④ペット同伴での避難所対応について

\* 町民の方から寄せられた意見からの検証

Q1.

・避難所によって、多少、対応の誤差があったのでは？

「広報はやま11月号」の特集記事内では、ペットと一緒に居れて良かったという声もあるようですが…。

一方で、長柄小に避難した町民からは、確かに昇降口付近で屋根はある場所だったが雨風が当たる場所に案内され、結局、車に戻って避難していたという声がありました。

Case4

葉山小に避難／石渡さん（一色）

Facebookで情報を知り、ペットの犬をケージに入れて一緒に避難。スタッフの人に親切にしてもらい、屋根のあるところにペットも避難できたので安心できました。

体育館など、多くの人間がいる中にペット同伴で避難する事は難しいにしろ、別な部屋(教室)等を用意するような配慮はあっていいのでは？

Q2.

・ペット同行避難に対するアナウンス状況は？

今回の避難所案内(ツイッターや町HP等)で、ペット同行避難の案内はなかったと思うが？

※「広報はやま」平成29年3月号 特集記事

※長柄小学校・南郷中学校を避難所に考えている地域の方々へ  
～災害に備えて～

Q3.

・日頃よりの町民へのペット同行避難に対する知識や相互理解が必要では？

平成29年度改訂の「葉山町地域防災計画」策定時に実施した、パブリックコメントの町の回答では「町は、事前にペット同行避難のルールを作成し、地域住民に周知する。」とある。調べる範囲では、ペット同行避難でヒットするページは上記以外に見当たらない。また、長柄小・南郷中の避難所案内、一色小の同一のものは存在するが、上山口小、葉山小、葉山中学校に存在しないのは何故か？

十分な町民への周知には至っていないのでは？

# 避難所でのパーティション取り扱いについて

## ⑤避難所のパーティション対応について

Q1.

・現状の避難所設置の際のパーティションの対応は？

平成30年度第3回定例会の山田議員の一般質問で、同様の質問があった際は…「間仕切りセット、それから間仕切り用の床、それから簡易更衣室のキット、簡易間仕切り、6畳分のユニットなどを各1ないし9セット、その広さによってですけれども、各避難所に備蓄しております。」との答弁。

更に10月28日、同様の質問があった際は、現状で105セット備蓄。

以前、宿泊型の葉山町総合防災訓練時に、段ボールでのパーティションの展示があったが、現在、葉山町が実際に所有している素材と今後の考える理想的なストック数、或いは備蓄に関するスタンスは？

段ボール協会との連携は、実際の被災時には、機能しない可能性の方が大きい!!

では、やはり独自である程度の在庫は抱えるべき？  
とは言え、理想的なストック数を考えた際のストックヤード或いは、品質保持の問題も当然懸念される。

保存方法が簡単でコンパクト。軽量で持ち運びも組み立ても簡単!!  
しかもコストパフォーマンスもGood!!

**ワンタッチパーティション  
ファミリールーム**

災害時、屋内での集団避難生活は想像以上にストレスがかかります。  
被害者の尊守すべき最低限のプライバシーを簡単に確保することができます。

- ・全てが一体構造で設営や収納がワンタッチ。
- ・広い空間が瞬でプライベート空間に早がわり。(4.4m)
- ・避難された方のストレスを軽減し、安心を提供します。
- ・1組1室の簡単ユニットです。
- ・収納時の1室の寸法がφ630mm、厚さ40mm。
- ・収納時保管場所をとりません。

高さは  
1m  
1.2m  
1.4m  
1.8m  
4種ご用意!

ファミリールーム (WT-101A)		
(高さ1.0m)	価格17,640円	(税別16,800円)
(高さ1.2m)	価格19,740円	(税別18,800円)
(高さ1.4m)	価格21,000円	(税別20,000円)
(高さ1.8m)	価格25,200円	(税別24,000円)

コーナーのマジックテープをはずせば車イス利用者やケガをされた方、高齢者の方なども楽に出入りできます。

# 葉山町の災害情報発信について

## 町の災害情報ツールの検討について

\* 前回の質問から検討した結果は？

Q1.

・防災に役立つSNSサイト(Facebook)の立ち上げについては？

Q2.

・葉山町独自の防災専用(情報共有)アプリの開発検討は？

自治体単独で  
防災アプリを開発  
或いは利用  
(防災無線対策)

Advertisement for the 'Nirasaki Disaster & Administration Guide' (にらさき 防災・行政ナビ) app. The app was launched on April 1, 2019. It provides disaster-related information, including power outage status, evacuation routes, and emergency services. The app is available for free on both the App Store and Google Play.

Advertisement for the 'Tomoyama Disaster Navi' (東村山防災 navi) app. The app is designed to provide accurate disaster information and is recommended for use during emergencies. It features a 'Self-Help' (自助) section for individual and family safety, a 'Mutual Aid' (共助) section for community support, and a 'Public Aid' (公助) section for official disaster response. The app is available for free on both the App Store and Google Play.

# 葉山町の災害情報発信について

## 分りやすい発信と詳細な情報でのWケアを!!

この時期のホームページへのアクセスする動機として、  
例えば：  
 ・避難所の情報？↓ペット同行避難の案内  
 ・ごみ収集の有無↓実際に問合せが多かった案件  
 ・交通規制の情報？

そんな時に、防災メールやツイッターの  
情報や登録方法などがあったら!!

そんな時に、ハザードマップを直ぐにダウン  
ロードできるリンク(バナー)があったら!!

台風19号の上陸を前に、防災メールの存在自体の周知と登録方法を自身のFacebookでPR⇒シェア11件  
 通常5ステップしないと辿り着けなかったアクセスページを3ステップまで簡略化。  
 更に、アドレスをリンク付けにして、そのまま空メールを送れるように改善要求して実現!!

Q1.  
 ・情報は取り敢えず発信するのではなく、どうしたら上手く伝わるか？をいつでもベースに考えるべきでは？

# “葉山式自然保育”の認証と無償化について

・ 幼児教育・保育無償化に伴う町独自の制度で、幼児教育の多様化へ!!

幼保無償化の対象は?	0~2歳児	3~5歳児
幼稚園	—	無料 一部私立は月2万5700円まで無料。預かり保育の利用は「保育の必要性の認定」があれば月1万1300円まで無料
認可保育所 認定こども園 地域型保育	住民税非課税世帯は無料	無料
認可外保育施設 認可外保育所、 認証保育所、 ベビーシッターなど	住民税非課税世帯かつ「保育の必要性の認定」があれば月4万2千円まで無料	「保育の必要性の認定」があれば月3万7千円まで無料

給食費の支払いはこう変わる		引き続き利用者が負担
主食費——月額約3000円 おかず代——月額約4500円		
現行 → 10月から		
幼稚園	主食 おかず 実費で幼稚園に	実費で幼稚園に (年収360万円未満の世帯と第3子以降はおかず代免除)
3~5歳 保育所	実費で保育所に 保育料に含めて市区町村に	実費で保育所に(同上)
0~2歳 保育所	保育料に含めて市区町村に	保育料に含めて市区町村に 住民税非課税世帯は全額免除

※朝日DEGITALニュースより抜粋

Q2.

・ 今回の制度で、様々なデメリットも浮き彫りになっているが把握しているか？  
 更に、当町での影響はあるか？

- ・ 保育士が不足する
- ・ 保育園・幼稚園全体の質が下がる
- ・ 待機児童が増える
- ・ 消費税増税によって経済的負担が増加する
- ・ 財源不足で将来的にさらなる増税の可能性がある

現行の制度では、視点があくまでもその家庭(親の事情)環境にだけ向けられていて…  
 中途半端な「少子化対策」「待機児童対策」と言わざるを得ない。

大切なのは、時代背景に即した『子どもそのもの』の可能性を視野に入れた教育ジャンルの多様性に順応したサポート体制!!

Q1.

・ 現行の制度以上の助成拡充は考えていない？

11月29日、同僚議員の質問には、幼保無償化の助成拡充は考えていないとの答弁だった。

Q3.

・ 葉山町ではこのようなケースはない？

大阪堺市の実例 ⇒年間12,000円負担増!

認可保育園に通う5歳と3歳の二人の子どもの利用料は今年度いっぱいまで無料だが、来年4月からは給食のおかず代として、1人当たり月約5千円ずつ支払うことになった。

なぜか。堺市ではこれまで、子どもの人数が多い世帯への負担軽減策として、上の兄弟の年齢や保護者の年収に関係なく、認可保育園などに通う第3子以降の子どもと、第2子以降の4、5歳児の利用料を無料にしていた。この際、おかず代も利用料の中に含み、保護者の負担はなかった。

ところが、今回の国の無償化策を始める議論の中で、無料にするのは利用料のみとし、おかず代は別に保護者が園に直接支払うと整理し直された。

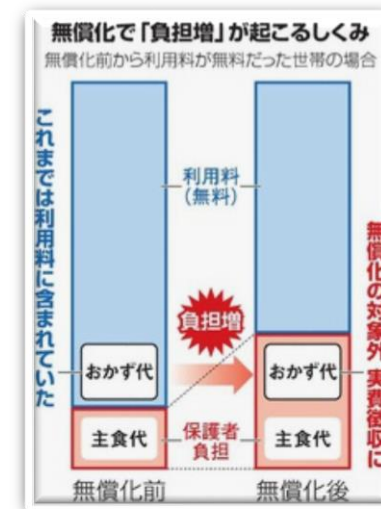

## “葉山式自然保育”の認証と無償化について

・ 幼児教育・保育無償化に伴う町独自の制度で、幼児教育の多様化へ!!

Q4.

・ 「保育の必要性」という区分け自体をどう思うか？

そもそも論として、今回の制度では、「保育の必要性」という概念を、偏った視野で固定化して、そこに該当する部分にだけ助成するという仕組み。

大切なのは、時代背景に即した『子どもそのもの』の可能性を視野に入れた教育ジャンルの多様性に順応したサポート体制!!

Q5.

・ 国の制度改正・改善を待つよりも、何となく、このままじゃいけないな…？という気持ちにならないか？

第四次葉山町総合計画」基本理念① “人を育てる” 葉山  
基本目標3 ⇒ 「子どもが健やかに育ち、安心して子育てができるまち」

仮に、意識として、何かしらの方策を検討しなくては？と思ってみても…  
財源はどうするのか？制度作りも難しい…とハードルは高い!!

いい加減な事は言えないし「理想と現実は違う!!」

## 〔第1段階〕

葉山らしい葉山独自の制度を確立してみては？

- ・ 3～5歳児に関しては、認可外保育であっても、ある一定の基準を満たしていれば、保育の必要性の有無に関わらず無償化とする!!
- ・ 0～2歳に関しては、新たな葉山独自のルールを作り、段階的な金額補助システムを構築する!!

仮想定での  
試算くらいは  
是非とも  
して欲しい!!

## 〔第2段階〕

更に、“葉山式自然保育”認証制度の確立

・ 町内で把握することが難しい、園舎を持たない保育施設の統制(任意)にも有効？

葉山町には、園舎を持たない自然保育をコンセプトにした施設？団体があり、その数は10～20施設あるとも言われているがその全貌は把握できないでいる。

長野県の「信州やまほいく（信州型自然保育）認定制度」や鳥取県の「とっとり森・里山等自然保育認証制度」のようなものを参考に、葉山独自の自然保育の認証制度を設けてみてはどうか？

Q6.

・ 2段階構えで、まずはファーストステップとしての実現性はどうか？  
(セカンドステップの自然保育も葉山町の大きなアピールになるのでは?)

# “葉山式自然保育”の認証と無償化について

・ 幼児教育・保育無償化に伴う町独自の制度で幼児教育の多様化へ!!

\* 先進自治体の「自然保育認証制度」

## 長野県 信州型自然保育認定制度 「信州山ほいく」の事例

### 認定区分と認定基準

保育や幼児教育の多様性を尊重し、保護者と保育者が選べる2つの認定区分を設定しています。

#### 特 信州型自然保育(特化型)

質、量ともに自然保育に重点を置いて取り組んでいる活動

【特化型の主な認定基準】

- 1週間で合計15時間以上、屋外を中心とした体験活動が行われている。
- 通算2年以上の自然体験活動の指導経験がある常勤保育者が半数以上いる。
- 安全管理の専門講習を受講した常勤保育者がいる。

#### 普 信州型自然保育(普及型)

他のプログラムと合わせて、自然保育にも積極的に取り組んでいる活動

【普及型の主な認定基準】

- 1週間で合計5時間以上、屋外を中心とした体験活動が行われている。

#### 【2つの区分に共通する主な認定基準】

- 屋外での子どもの自然体験活動が、毎月計画的に実施されている。
- 屋外での子どもの自然体験活動に使用できる場所が園庭以外にあり、優先的に使用できる。
- 自然体験活動に関する外部の研修等に参加した常勤保育者がいる。
- 対外的に自然体験活動に関する事例発表等を行った常勤保育者がいる。
- 屋外での体験活動時には、安全管理に十分配慮した保育者の配置体制をとっている。

### 認定区分と認定基準

(保護者と保育者が選べる2つの認定区分と自然保育の質を重視する24基準を設定)

#### 特化型認定

質、量ともに自然保育に重点を置いて取り組んでいる活動

【特化型の主な認定基準】

- ★一週間で合計15時間以上、屋外を中心とした体験活動が行われている。
- ★通算2年以上の自然体験活動の指導経験がある常勤保育者が半数以上いる。
- ★安全管理の専門講習を受講した常勤保育者がいる。

#### 普及型認定

他のプログラムと一緒に自然保育にも積極的に取り組んでいる活動

【普及型の主な認定基準】

- ★一週間で合計5時間以上、屋外を中心とした体験活動が行われている。

#### 2つの区分に共通する主な認定基準

- ★屋外での子どもの自然体験活動が、毎月計画的に実施されている。
- ★屋外での子どもの自然体験活動に使用できる場所が園庭以外にあり、優先的に使用できる。
- ★自然体験活動に関する外部の研修会等に参加した常勤保育者がいる。
- ★対外的に自然体験活動に関する事例発表等を行った常勤保育者がいる。
- ★屋外での体験活動時には、安全管理に十分配慮した保育者の配置体制をとっている。

基準は、特化型が24項目、普及型が22項目あります。

### 認定の手続き (年1回)

(平成30年度の申請受付開始は5月半ばから、認定は10月頃を予定)

#### 申請できる団体は

- ★認可保育所
- ★認可幼稚園
- ★認定こども園
- ★野外保育団体含む  
認可外保育施設等

申請者の法人格は  
問いません。

運営形態や保育内容の違いに応じて  
2つの認定区分から選んで申請を検討

所定の申請書類を作成して知事に提出

申請受理した園の現地調査と審査

特化型又は普及型の認定証を交付

#### 認定を受けた団体は

- ★県が主催する研修会や関連事業等に参加するよう努めてください。
- ★自然保育のPRにご協力ください。
- ★活動の記録と公開に努め保育の「見える化」にご協力ください。
- ★活動報告書を毎年度末に提出してください。
- ★5年ごと認定を更新することができます。

H31年度迄に230園以上の  
認定を目標 (全県の約1/3)

※長野県「信州山ほいく」

# “葉山式自然保育”の認証と無償化について

・ 幼児教育・保育無償化に伴う町独自の制度で幼児教育の多様化へ!!

\* 先進自治体の「自然保育認証制度」

## 鳥取県 「とっとり森・里山等自然保育認証制度」の事例

Q7.

・ 他自治体の事例をみても、さほど目新しい取り組みには見えない。  
ルール作りには時間が必要だとは思いますが、ネックになるのは財源・責任・やる気？

こういった取り組みには、担当課の情熱或いは、町長の想いに左右されると思うが…

鳥取県では、本県の恵まれた自然のフィールドを活用して保育を行う園を“自然保育を行う園”として認証し、それに基づき運営費の補助を行う「とっとり森・里山等自然保育認証制度」を行っています。

### 【制度の概要】

○目的

1年を通して野外での保育を中心に行う園を鳥取県が設けた基準に基づき認証し、支援することで、鳥取県の豊かな自然を活かして子どもたちが健やかに育つことを目的とする。

○内容

(1) 認証基準

県が定めた基準を満たす園を「自然保育を行う園」として認証

### 主な認証基準の概要

活動時間	<ul style="list-style-type: none"> <li>原則、週5日、年間39週活動すること。</li> <li>1週間の自然フィールドの活動時間は、概ね10時間以上とすること。</li> </ul>
対象年齢	3歳児（年度中に満3歳となる児童を含む）から就学前児童
人員配置	<ul style="list-style-type: none"> <li>保育者は児童6人に1人以上配置し、最低でも2人は配置すること。</li> <li>保育者のうち1名以上は、保育士又は幼稚園教諭であること。</li> <li>緊急時の医療的対応、定期健康診断等を行う嘱託医を置くこと。</li> </ul>
設備	<ul style="list-style-type: none"> <li>活動を行うための自然フィールドが複数あること。</li> <li>大雨・大雪や冷温から避難でき、または拠点となる施設を備えること。</li> </ul>
安全対策	安全対策マニュアル（予防、緊急対応両面）を作成し、それに基づき活動すること。

(2) 創設年月日 平成27年3月25日

(3) 認証した園

- ・ 智頭町森のようちえんまるたんぼう（智頭町）
- ・ 空のしたひろば すぎぼっくり（智頭町）
- ・ いきいき成器保育園（鳥取市）
- ・ 鳥取・森のようちえん・風りんりん（鳥取市）
- ・ 空山ぼくじょうようちえん ぼっか（鳥取市）
- ・ 森のようちえんmichikusa（伯耆町）
- ・ 自然がっこう旅をする木（倉吉市）

# ホームページのトップ画面デザインについて

## 町の顔ともいえるオフィシャルサイトのトップ画面

Q1.

- ・リニューアルしてから、それなりに時間の経過がある中で、閲覧者、閲覧時間帯、それぞれのページの閲覧回数の分析など出来ているか？  
データ分析する事で、トップ画面のデザインも改善点が見つかる可能性がある。

# ホームページ各ページの情報更新、クオリティについて

## 実際にそれぞれのページに飛んだ際の情報は？

Q1.

・定期的な更新或いは情報ソースを、見直している機関はあるのか？

トップ画面で、旬な情報、リアルタイムな情報を伝えられていないのであれば、尚更、各ページの情報が大切になる。

\* 葉山町観光協会のページ例 (ガイドマップ：平成24年3月発行)

### 葉山町観光協会

HAYAMA Town Tourist Association

そもそも  
このページで  
観光PRを  
するべきでは？

葉山町観光協会のホームページへようこそ！

葉山町観光協会は、葉山町の観光事業を振興することを目的とし、郷土文化の発展と充実を図るために設立されました。

葉山観光ガイドマップ

この度、葉山観光ガイドマップを大幅リニューアルし、ブックレット形式で発刊することとしました。あなたのお店を葉山の自然や特産物などの魅力と共にお知らせする『葉山観光ガイドマップ』に掲載していませんか！

## Q2.情報が古過ぎていて掲載するのは止めるべき!! 令和元年12月発行予定…の予定は？

施設名	電話番号
葉山町	0463(76)1111
葉山町観光協会	0463(76)1111
葉山町立図書館	0463(75)0088
葉山町立文化会館	0463(76)1871
NPO法人 葉山まちづくり協会	0463(76)0421
葉山町立公民館	0463(76)0118
葉山町立生涯学習センター	0463(76)1155
葉山町立公民館	0463(75)2810
葉山町立公民館	0463(75)9889
葉山町立生涯学習センター	0463(35)1800
葉山町立生涯学習センター	0463(35)0721
葉山町立生涯学習センター	0463(76)1103
葉山町立生涯学習センター	0463(76)1140
葉山町立生涯学習センター	0463(76)1155
葉山町立生涯学習センター	0463(75)2800
葉山町立生涯学習センター	0463(75)6094
葉山町立生涯学習センター	0463(2)0118
葉山町立生涯学習センター	0463(75)9609
葉山町立生涯学習センター	0463(75)2670
葉山町立生涯学習センター	0463(76)1111